



# ADENDA AO MANUAL

## VERSÃO 1.36

### COPYRIGHT

Esta adenda foi elaborada pela ItBase – soluções informáticas S.A. (“**ItBase**”), tendo sido redigida ao abrigo do novo acordo ortográfico.

Esta adenda é entregue aos clientes ITBASE não podendo ser divulgada, comentada ou copiada, no todo ou em parte, sem o prévio consentimento, por escrito, da **ItBase**.

© 2014-2024 ItBase - Todos os direitos reservados.

## ÍNDICE

<b>Introdução.....</b>	<b>4</b>
<b>Pagamentos eletrónicos .....</b>	<b>5</b>
Configuração .....	5
Tipos de pagamento.....	7
Emissão de documentos POS .....	7
<b>Ficheiros.....</b>	<b>9</b>
Configuração .....	9
Artigos .....	9
<b>Movimentação.....</b>	<b>9</b>
Documentos de fornecedores .....	9
Ponto de venda.....	9
<b>Listagens.....</b>	<b>10</b>
Reestruturação dos filtros.....	10
<b>Utilitários.....</b>	<b>11</b>
Importar / Exportar.....	11
<b>Outros.....</b>	<b>11</b>
API .....	11
Cabo-Verde .....	11
Angola .....	11

## ÍNDICE DE FIGURAS

Figura 1 – Pagamentos eletrónicos – licenciamento.....	5
Figura 2 – Pagamentos eletrónicos - configuração.....	5
Figura 3 – Pagamentos eletrónicos - terminal.....	6
Figura 4 – Pagamentos eletrónicos – terminal (2).....	6
Figura 5 – Pagamentos eletrónicos – configuração moedas.....	6
Figura 6 – Pagamentos eletrónicos – tipos de pagamento.....	7
Figura 7 – Pagamentos eletrónicos – pagamento POS.....	7
Figura 8 – Pagamentos eletrónicos – terminal de pagamento.....	8
Figura 9 – Filtro das listagens.....	10
Figura 10 – Filtro das listagens (2).....	10

---

## INTRODUÇÃO

---

Esta adenda ao manual da aplicação *Winmax4* é referente a alterações incorporadas na mais recente versão da aplicação, a versão 1.36.

Esta adenda faz referência à implementação de novas funcionalidades, bem como correções/otimizações e alteração a funcionalidades existentes. Das várias alterações introduzidas, destacam-se:

- Implementação de pagamentos eletrónicos Viva Wallet;
- Atualização dos filtros das listagens.

## PAGAMENTOS ELETRÓNICOS

Foi implementada nesta versão a possibilidade de se efetuar o pagamento de documentos através de pagamentos eletrónicos Viva Wallet.

A Viva Wallet permite a utilização de terminais de pagamento (ex: dispositivo SUNMI V2).

A utilização desta nova funcionalidade esta dependente do licenciamento do respetivo módulo «Interface com Gateway de Pagamentos».



Figura 1 - Pagamentos eletrónicos - licenciamento

## CONFIGURAÇÃO

A configuração referente ao pagamento de documentos encontra-se em Ficheiros > Configuração > Pagamentos eletrónicos. Será necessário o registo prévio de uma conta no fornecedor de serviço “Viva Wallet”. Será facultado um número de identificação do comerciante (*merchantID*) o qual deverá ser inserido no Winmax4, no campo “Identificação”.



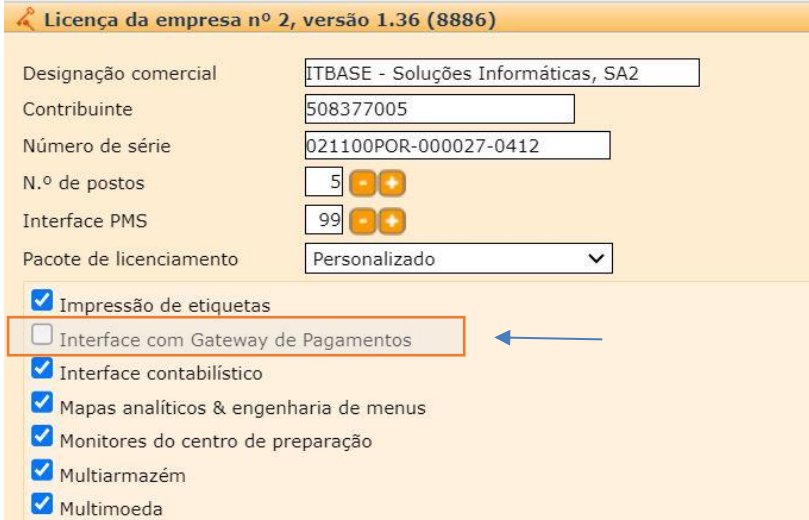

Figura 2 - Pagamentos eletrónicos - configuração

Deve-se também, na configuração do terminal, definir qual o terminal de pagamento a utilizar (dispositivo Viva Wallet).

Após a configuração dos dados de autenticação dos pagamentos eletrónicos, pode-se usar o botão  para obter os terminais associados na plataforma da Viva Wallet. Neste processo é contactado o servidor da Viva Wallet para exibir os terminais associados à empresa (*merchant*).

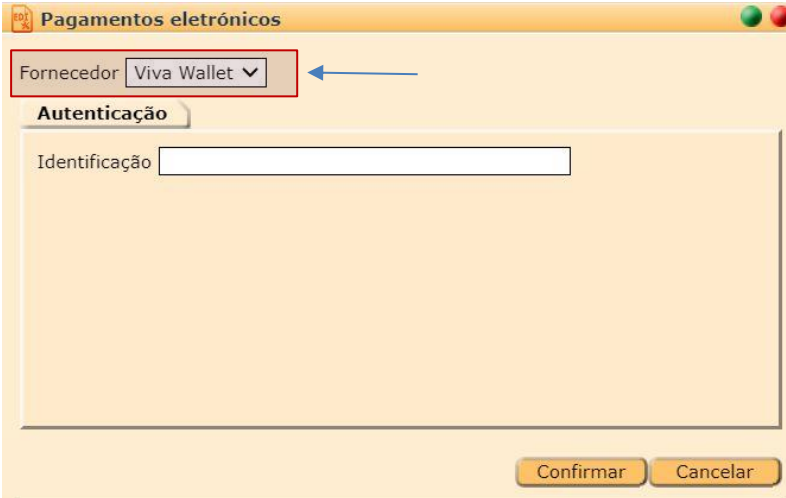

Figura 3 – Pagamentos eletrónicos - terminal



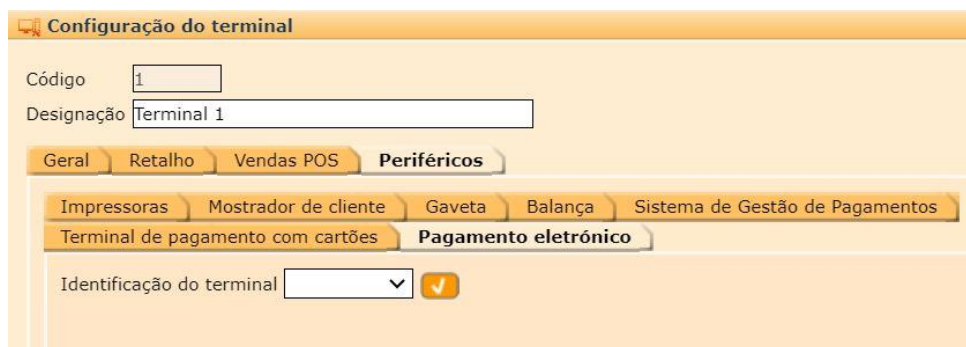

Figura 4 – Pagamentos eletrónicos - terminal (2)

Por fim, deve ser confirmado que no ficheiro de moedas, o código ISO 4217 encontra-se preenchido (no processo de upgrade preenche para as moedas de omissão). É possível obter a lista dos códigos através do botão .

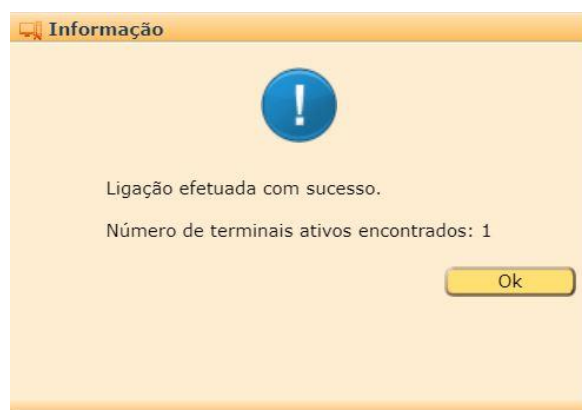

Figura 5 – Pagamentos eletrónicos - configuração moedas

### TIPOS DE PAGAMENTO

No ficheiro de tipos de pagamento deve ser criado um tipo de pagamento (ex: Terminal pagamento) e definir no «Periférico de pagamento» a opção «Viva Wallet».

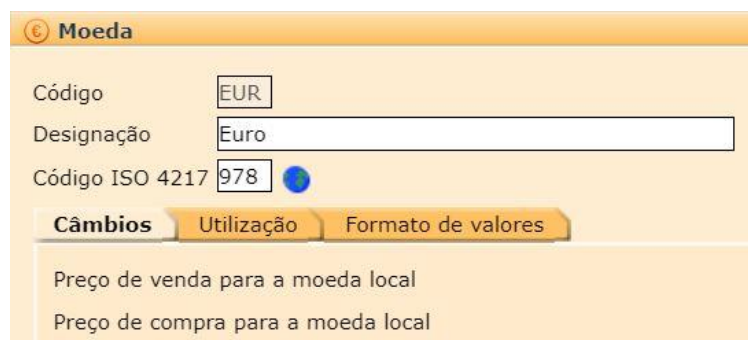

Figura 6 - Pagamentos eletrónicos - tipos de pagamento

### EMIÇÃO DE DOCUMENTOS POS

No POS, ao efetuar um pagamento e escolher um tipo de pagamento que tenha associado o Viva Wallet, o valor é exibido no periférico. Sendo posteriormente refletido no Winmax4 o pagamento efetuado com sucesso ou o seu cancelamento/expiração.

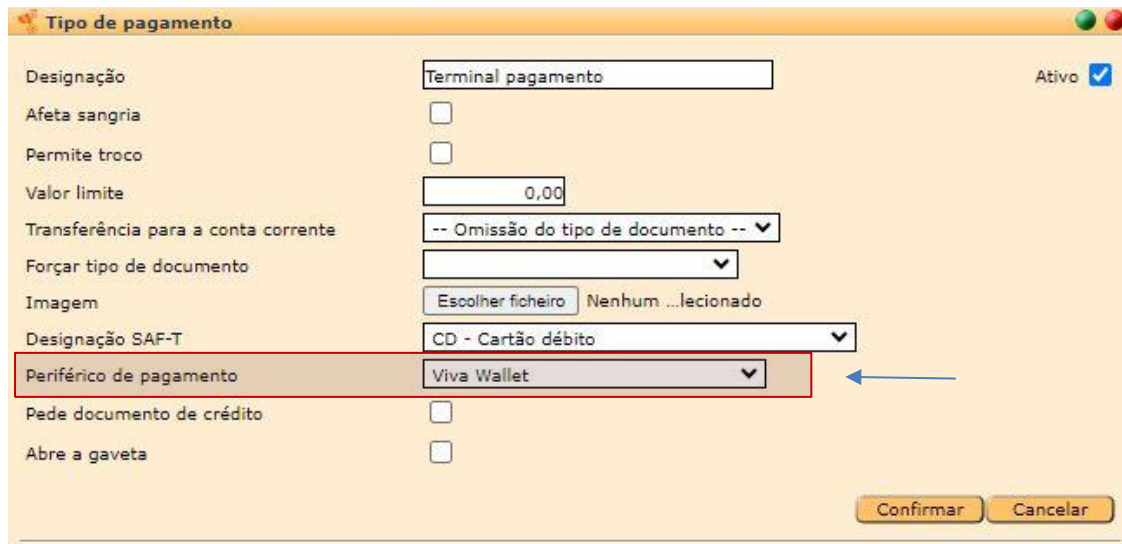

Figura 7 - Pagamentos eletrónicos - pagamento POS



Figura 8 - Pagamentos eletrónicos - terminal de pagamento



---

## FICHEIROS

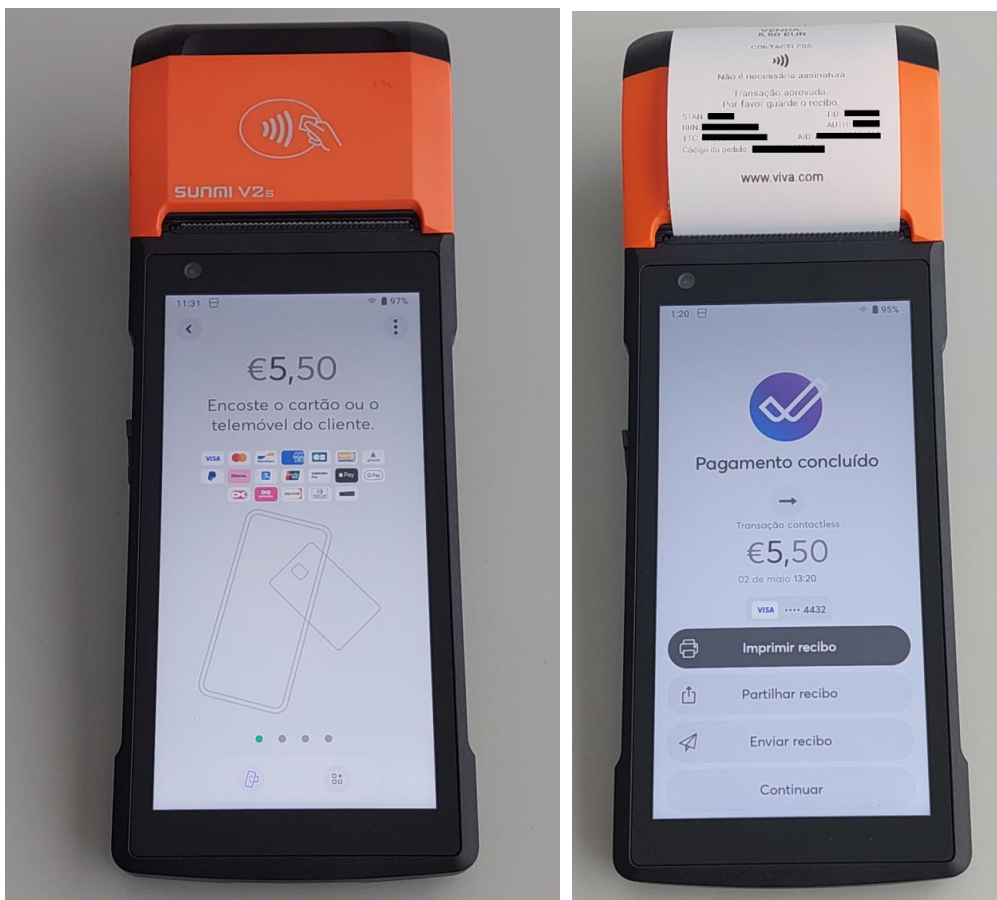
---

### CONFIGURAÇÃO

---

#### *Impressos - documentos*

Foi incluído um impresso A4 com o campo destinado à designação dos artigos a permitir um número maior de caracteres [].

O nome do impresso é: “Documento A4 em papel branco (maior designação)”.

### ARTIGOS

---

#### *Caracteres especiais*

Foi limitado o carácter “<” no campo código na criação de artigos, pois verificou-se um comportamento incorreto na exportação do SAF-T PT.

---

## MOVIMENTAÇÃO

---

### DOCUMENTOS DE FORNECEDORES

---

#### *Aviso de stock*

Passou a ser guardado no registo de eventos da aplicação a informação de quando é emitida a mensagem de aviso ao utilizador que o documento não vai afetar stock, situação que ocorre quando é emitido um documento de fornecedor existindo inventários com uma data posterior.

### PONTO DE VENDA

---

#### *Pedidos cancelados*

Aquando do cancelamento de pedidos, o talão com a informação dos artigos cancelados não estava a incluir o texto “Pedido Cancelado”. Esta situação foi agora revista.

## LISTAGENS

### REESTRUTURAÇÃO DOS FILTROS

#### *Filtros reduzidos e expandidos*

Foi implementada a minimização inicial dos formulários utilizando um botão para expandir / esconder os filtros nas listagens.

Inicialmente o filtro apresenta o mínimo dos campos, normalmente a data (listagens de movimentos), ou código (listagens de ficheiros).

Esta alteração afetou todas as listagens.

Foi introduzida uma configuração em Ficheiros > Configuração > Geral > Diversos > Diversos - Visibilidade dos filtros das listagens, que determina por omissão o comportamento do filtro inicial das listagens, sendo “Mínima” o novo método, e “Total” o comportamento das listagens mantém-se igual às versões anteriores.



Figura 9 - Filtro das listagens

 A imagem mostra a mesma janela de software, mas com todos os campos de filtro expandidos. Os campos incluem:
 

- Do armazém: campo de texto com o valor "0".
- Do cliente: campo de texto com o valor "0".
- Tipos de documentos: menu suspenso com "12 selecionados".
- Do terminal: campo de texto com o valor "0" e ícones de adição e remoção.
- Do utilizador: campo de texto.
- Condições de pagamento: menu suspenso com "4 selecionados".
- Tipos de expedição: menu suspenso com "Nenhum, 1 - Transportadora".
- Da área geográfica: campo de texto.
- Do vendedor: campo de texto.
- Moedas: menu suspenso com "EUR - Euro".
- Valores na moeda: menu suspenso com "Local" e campo de texto com "EUR".
- Situação: menu suspenso com "Fechados".
- Exibir: menu suspenso com "Todos".
- Vencimento: menu suspenso com "Todos".
- Exibir documentos: menu suspenso com "Não anulados".
- Exibir detalhes impostos/taxas: caixa de seleção desativada.
- Separada por cliente: caixa de seleção ativada.
- Separada por área geográfica: caixa de seleção desativada.
- Separada por vendedor: caixa de seleção desativada.
- Ordenada por: menu suspenso com "Código".
- Enviar para: menu suspenso com "Ecrã".

 No fundo, há botões "Colapsar", "Confirmar" e "Cancelar".

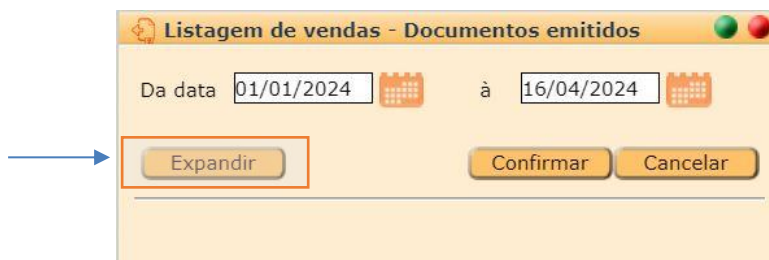
Figura 10 - Filtro das listagens (2)

---

## UTILITÁRIOS

---

### IMPORTAR / EXPORTAR

---

#### *Importação de artigos*

Foi feita uma revisão à opção de importação de artigos. Verificou-se um comportamento incorreto no processo de importação quando selecionada a opção atualizar, ou quando eram incluídos artigos sem preço atribuído.

---

## OUTROS

---

### API

---

#### *Novos métodos*

Foi disponibilizado um método de webservices para ler os dados de documentos. É retornada à informação essencial do documento, como valores, datas, entidade, etc.

Permite indicar o retorno dos dados no formato JSON (omissão), PDF ou Print (imprimir).

### CABO-VERDE

---

#### *Comunicação de documentos*

Foram verificadas anomalias na comunicação de documentos quando a taxa de IVA contém valores decimais, não formatando o separador decimal corretamente. Esta situação foi agora revista.

### ANGOLA

---

#### *SAFTA O*

Foram feitas revisões à exportação do ficheiro SAFT-AO, nomeadamente referente ao elemento "MovementOfGoods" ser a soma do número de linhas dos documentos e ainda a não contabilização dos documentos anulados.